宣統三年九月二十六日 禮拜四 盛京時報 第一千五百八十號
(明治三十九年十月一日第三種郵便物認可)(大清郵政局特准掛號認為新聞紙類)

火車 [illegible]

盛京時報

休刊日…中日大祭禮拜日之翌日
日曆明治四十四年十一月十六日
西曆一千九百十一年十一月十六日
本報價目 每張銅元四枚 每月銀七角 半年銀四元 全年銀八元
郵費 每月洋兩角六分
告白刊例 一行五號字十五字起碼登一日者每行四角 登長期者價目面議
奉天大西門外大什字街路北
發行人 一宮房次郎
發行所 盛京時報館
電話 日二二番 中四三〇號

來稿

壯哉吾國之民氣

中國民氣。向為他國所輕視。自義和團起後。而民氣一振。然彼時所謂民氣者。本無實力。不過無意識之舉動而已。自此役被創後。吾民乃斂其對外之氣。轉而對內。且不惟徒恃氣而已也。有氣而無力。則所謂氣者。仍是客氣。於是又經幾番組織。幾番經營。馴至今日。乃一舉而集大事。此後我國民之榮譽。將傳遍地球。不觀於歐美各報之輿論乎。歐美各報。謂世界國民。皆有力求進步之思想。中國亦世界國民之一。不能出此例外。然則此次各省之拚死好男兒。亦猶此志也。全國之人。皆有此志。然苦於不知兵。則有此志而無此力。今幸有知兵者出而為之倡。故振臂一呼。而白旗即招展於肆門。此不必徵諸遠也。請即以上海已事為証可乎。上海之爆發也。其前矛者為滬軍營。其後盾也為商團與巡警。商團巡警之程度。與新軍逕庭也。然惟其相諳兵事。故可以助愛國軍人之不逮。有兵之處。兵自為之。兵少之處。則商團巡警助之。嗚呼。此何如氣象乎。夫戰陣危事也。死途也。彼軍隊商團巡警等。何為樂趨於是。非以中央政府不能力求進步。吾國民當自為之乎。各省紳民。何以懸挂白旗。歡迎若是。非以不能力求進步者。即為吾民之敵。能力求進步者。即為吾民之母乎。嗚呼。往昔中央政府。日日防海外之革命黨。而不料革命黨即在於軍隊之中。又日日防軍隊之不用命。而不料革命黨又出於軍隊之外之商團與巡警。將來無商團巡警之地。恐不免又有民團繼之。此響彼應。此仆彼起。萬衆一心。一若以此為國民之天職也者。此眞足以增吾歷史上之光榮。而為全球各列強之不敢輕侮者也。惟此團結力之所致。即建立一共和國。其又何難哉。

奏摺

東三省總督趙爾巽奏籌辦憲政第四年第一屆成績摺（續）

一為續辦地方自治奉省自治區域凡四十六處計分上下兩級城鎮鄉會除上年成立之二十四屬已於二月間奏報外其二月以後陸續成立者為遼源自上年十月間開始籌辦截至本年七月止已據呈報成立者為奉天撫順本溪遼陽遼中鐵嶺開原復州蓋平海城營口法庫昌圖奉化康平海龍東平西豐西安柳河錦州盤山廣甯義州甯遠綏中鳳凰岫岩安東寬甸莊河 興京通化懷仁臨江洮南靖安安廣等三十八屬其預報本年八月間可以成立者奉化懷德新民彰武鎮安西豐柳河廣甯岫岩興京通化懷仁綏中錦西寬甸輯安等十七屬惟洮南臨江開通靖安安廣五屬因人口稀少先辦一級府縣會現在全省已開辦之議董兩會城廂凡四十一所鎮會六十二所鄉會三百零二所是為下級自治至上級府廳州縣會尙有遼源懷德新民彰武鎮安錦西輯安開通等八屬均限至八月以內議參兩會一律成立是為上級自治統計上下兩級除長白輝南安圖撫松醴泉鎮東六屬係甫經設治不在原定四十六區域以內暨洮南等五屬下級自治會尙待續辦外全省兩級自治會殆已一律竣事舊設之自治籌辦處業據民政司張元奇呈請裁撤酌留員司歸併該司賡續辦理以省費用而竟全功此按單籌備者三也

一為續辦各級審判廳查奉省審判廳開辦最先歷年籌設者已有高等兩廳奉天撫順安東新民遼陽營口等處各級審判檢察廳本年五月到任後復經添設錦州地方初級各審判廳其昌圖鐵嶺鳳凰法庫復州海城開原蓋平等各地方初級審判廳本擬於本年提前設立嗣因司庫艱窘法官難得經臣奏請展緩一年仰蒙 俞允在案現復詳加體察昌圖訴訟最繁鐵嶺地屬商埠仍擬於本年趕速設廳以資治理其餘均緩至明年續設庶於原單期限仍無貽誤而財力藉以稍紓此按單籌備者四也臣伏查奉省籌備各項憲政不患其備之不多而患其籌之無方不患其行之不速而患其守之無法到任以來夙夜兢兢補偏救弊未敢稍形疏忽即如自治一項曾所太多區域尙擬合併良莠宜別害群在所必去薪費耗而無節則特定支給標準以資考覈會員愚而自用則月刊自治雜誌以濬學識審判一項尤以養成人才為急故於法政學堂附設法官養成所俾未來之法官有所造就尙慮現任法官未諳法律復將各級審判檢察官吏補行考驗用杜倖進其學生之已畢業者則有獄政專科檢驗學習所登記講習所均已派赴各屬實地練習現正開辦省城高等檢驗學堂以廣甄陶建築新民營口遼陽鐵嶺四屬新監以重刑獄凡此皆於清單以外為輔助憲政要端臣到任以來並籌兼顧力圖完備之情形也此外如巡警教育等項雖經館臣奏明屬於普通行政事務不列修正清單亦均接續籌辦切實進行未敢稍懈所有奏報奉省第四年第一屆籌備憲政緣由除分咨外理合恭摺具陳伏乞 皇上聖鑒訓示謹 奏宣統三年九月十三日奉 硃批該衙門知道欽此

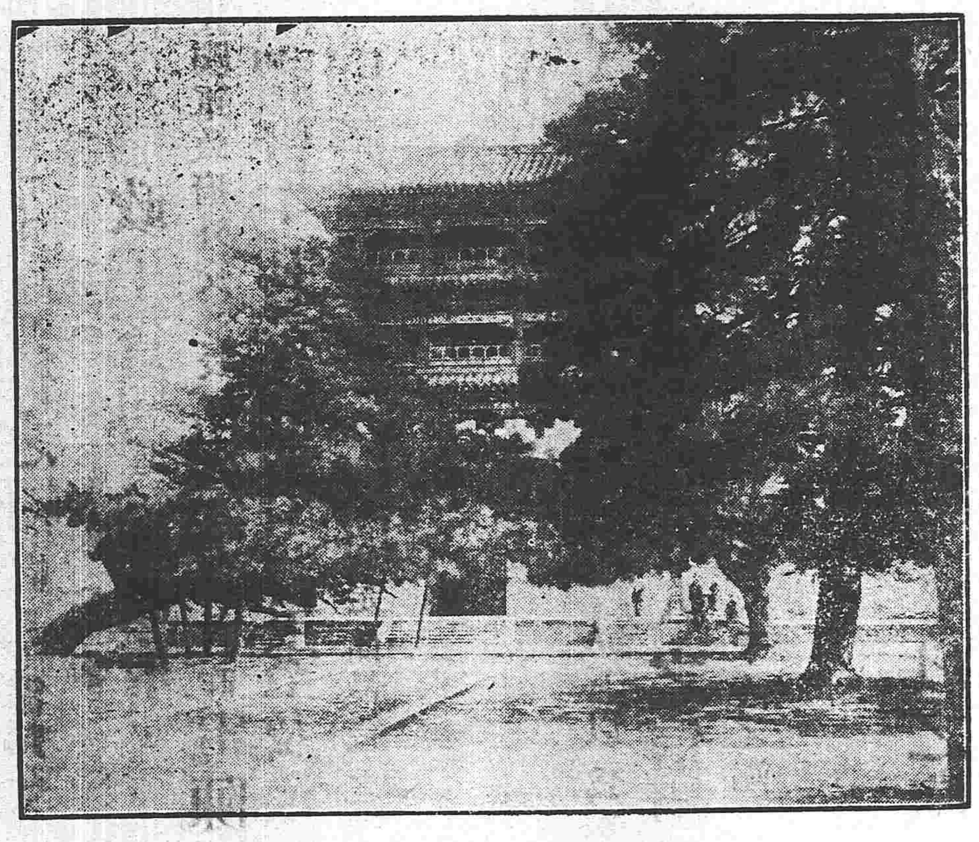

奉天北陵

山海關副都統儒林奏請撥給新式快鎗以操待防而資保衛摺

奏為擬請撥給新式快槍以操待防而資保衛恭摺仰祈 聖鑒事竊察山海關等處駐防兵丁向有抬鳥火槍於春秋二季操演於光緒三十三年七月間接奉兵部咨開舊式槍砲一律停止並令改練新操酌更營制等因自應即時察照練兵處奏定章程改練新操曾經咨商度支部前直隸總督袁世凱籌撥款項改練新操先後准均無款可撥是以改練一事因而中止惟臣衙門向未撥有快槍擬欲購備苦無款項可籌無米之炊動輒掣肘察山海關地方形勢東與奉天毗連北與熱河接壤長邊一帶羣山圍繞素為馬賊出沒之區在昔皆有重兵駐守自庚子之後綠營防軍裁撤將盡關城地方空虛自不待言況秦王島業開口岸又兼南關為火車住站五方雜處良莠不齊當此謠諑紛傳人心惶惑不但一時有警在在堪虞即彈壓地方土匪先事預防亦殊關緊要臣 陛辭時仰蒙 訓誨飭回任赶緊練兵跪聆之餘欽銘奚已伏思欲行練兵必先籌款察臣衙門實無款項可籌現當庫款支絀又不敢冒為奏請思維至再焦灼萬分然當振興軍務之際不得不權籌訓練之方以資保衛惟有籲懇 天恩俯准由陸軍部撥給新式快槍五百桿隨帶子彈並刺刀佩帶各五百分俟子彈用罄仍請由部續撥源源接濟如蒙 俞允臣即督飭山海關八旗暨所屬喜峯口冷口永平府羅文峪等四處協佐防守尉等官挑選精壯兵丁派由陸軍退伍之兵作為教習各在本防認眞訓練以操待防均暫不加給津貼所需操衣操帽操鞾等項均由八旗公同籌畫俟籌有的款再行奏聞此次請撥槍械無非遇此人心惶惑之際先事籌維藉可彈壓地面而稍壯聲威凡屬八旗官兵皆係世受 國恩値此時局艱危自當及時報効共濟時艱俟操有成效庫款稍紓應如何加餉編練再行奏請以期仰副 朝廷整軍經武之至意所有擬請撥給新式快槍以操待防而資保衛緣由理合恭摺具奏伏乞 皇上聖鑒訓示謹奏宣統三年九月十六日奉 硃批陸軍部議奏欽此

叢錄

黎元洪檄湖南文

滿清入關三百年來學士有昌新說則曰大逆不道輿論稍涉政權則曰格殺勿論財用不足繼以賣官賣官不足繼之以權酤榷酤猶不足繼之以賣鑛賣鑛猶不足繼之以借款國益以貧民益以病旋以釀成戊戌庚子之亂屈膝割地而不以為恥至於時危勢迫始假維新以號召天下然其學堂猶是科舉也立憲猶是專制也括數百萬民膏民脂贖回之鐵路猶強歸國有也彼其有心肝乎書曰撫我則后虐我則仇即不待民族主義之昌明已為天人所不平矣今舉義師克復武漢以為天下倡夫鄂湘犬牙相錯於勢則為比鄰於誼則屬一家地居上遊足以壯鄂之聲援者湘也粟富敖倉足以濟鄂之糧糈者湘也呼吸靈而勢若指臂足以與鄂克復大業也湘也四川下矣廣東舉矣江南凱旋又紛紛電告矣而素所稱開通之湖南誠不解徊徘觀望者何居且湖南自曾左反戈相殘污穢歷史為世界公論所不與湘人早引為大恥譚嗣同唐才常諸公倡始於前陳天華姚洪業禹之謨楊篤生接踵於後或駢首受誅或蹈海而死義聲震天池皆不惜一身以救同胞而洗從前之恥也嶽山之靈湘水之秀安可任異族酣睡而不還我漢族乎湘士同胞務宜激發義風匡復漢業使漢家土地仍歸漢人炎帝子孫仍保炎祚檄到望無坐失機宜以為天下笑

蘇州都督程諭誥本府廳司各員文

江蘇都督府成立後業經委任各部長分治各事但舊政府之所以必須改革行政之腐敗由於腐敗之原不一要以彼此隔閡各存意見為最甚都督府一切機關組織麤善又得一時賢俊鼓舞襄助隔閡一層當可無慮惟意見二字最為可懼其潮流所及實足以亡國滅種而有餘大凡意見之起總由於權利之一念目今志士組織敢死隊決死團為光復共和計雖犧牲性命尙所不顧我同志同事但期可以達其光復共和之目的則犧牲其權利更何足惜蓋個人有意見則不能成團體各團體有意見則不能成一邦各邦有意見則不能成一國相爭相軋黨派紛歧人民或因此而受剝膚之痛尙何共和幸福之足云哉當茲刷新之際首須推誠置腹協力同心無分洽之情不通之意功則為全體之榮罪則為全體之辱視同胞若家人以公事為家事持此不懈方能為人民增幸福若僅託於新政府之虛名而襲昔人腐敗之實害則人民猶是困苦大局仍難大平殊非本都督保衛地方愛護人民之初意亦非諸賢達熱心誠意相與共事之本心為此不憚煩言願與諸君子共勉之
黃帝紀元四千六百有九年九月 日

宮門抄

二十二日 召見慶親王 那中堂 徐中堂 錫良 張英麟 阮忠樞

上諭

九月二十二日內閣奉
上諭湖北高等審判廳廳丞著趙基年試署欽此
監國攝政王鈐章 奕劻 那桐 徐世昌署名

電旨

九月二十二日奉
旨余誠格電奏湖南巡撫關防沈落湘水擬暫刊湖南巡撫行營關防以資信守請飭閣立案等語著內閣知道欽此
監國攝政王鈐章 奕劻 那桐 徐世昌署名

交旨

九月二十一日欽奉
諭旨順天府奏籌撥防護婦女幼兒慈善會銀兩米石一摺知道了又片奏設立臨時順天慈善普濟赤十字總會並聯合士紳設立分會等語著依議欽此
監國攝政王鈐章 奕劻 那桐 徐世昌署名

北京專電

●項城已晉京矣

袁項城於二十三日下午五鐘半時帶同精兵一千抵京前門外車站派有軍隊二營嚴加護衛袁下車時滿面笑容接見各王大臣及中外官紳懇詞道謝悠然不迫旋坐馬車由軍隊前後擁護晉城在民政大臣第駐節聞項城抵京後所有批難項城之聲立息種々謠言亦靖項城之權威已壓朝野想時局由此而後必有一大變化也

●項城電告和議之有望

二十二日項城由彰德電致資政院畧稱黎元洪關于議和之第三次文牘含有和平解決之意故即派軍使二員前赴武昌剴切解釋種族革命之荒謬並告朝廷有意採擇黨人之希望倘和議成立則可望大局之轉換故暫行停戰以便和平了結云云

●項城入京之謀計

外間揣摩袁項城與黎元洪商訂和約之第一要項爲請皇上退位以順民意想項城此次回京不外與王公大臣籌商該案決計入奏請旨實行未知確否

●俄兵由海道赴京

俄兵一千五百已於二十日由海參威搭輪放洋前赴北京

●和約果成立乎

鄂省官革兩軍商議和約現已議妥

上海專電

●山東獨立之眞相

山東民國政府之宗旨與南省各地之獨立意在反抗北京政府者並不相同唯在保維全省之治安並不准外省人民加以蹂躪云

（二十五日上午到發）

●樊增祥之踪跡

江寧布政使樊增祥與徐統制素有親交徐起事後該使已潛逃聞現下則在徐之帷幄中籌劃一切云

●勸告攝政王贊同共和政府

上海民國軍政府外交部長伍廷芳等日昨電陳攝政王略謂賢王若欲補救皇室及滿人之窮境則須贊同共和政府是係最後之進言也云云

●財用缺乏確乎可慮

駐滬外人洞悉軍政府財政之缺乏以爲軍政府若不籌定財政基礎以保外人之信用則恐嗣後不免有勒索民財之舉致啓外人干涉之端

●圍攻南京計畫

革軍現在鎮江集中兵力擬以之圍攻南京

●各省統一之動機

上海都督府擬仿美國獨立辦法現已通咨各省都督各舉代表齊集上海開臨時國會開應議事項係公舉外交之代表者軍事進行方法及處置滿州朝廷事宜等項

●暗殺黨被捕正法

鎮江道匿跡蘇州該埠八旗副都統業已自戕主張暗殺之滿人四十餘輩被革軍查拿均已正法並聞滿人暗殺党之潛在上海者不下三百人

（二十五日上午接到）

東京專電

●警告福州現狀

日遞信省接福州來電福州秩序現仍未回復日本海兵登陸嚴加防護二十二晚各處火起樸將軍爲革軍之所拿捕

●張鳴岐仍在香港

粵督張鳴岐現在香港滙豐銀行總理邸第暫駐

●汕頭革命紀事

汕頭革軍於二十日正午起事警隊即行加入革軍除海關外洋務局審判廳及砲台等處均被佔據人民歡迎革軍燃放爆竹以表祝意

●北軍又有戰敗消息

二十一日革軍決死隊潛入漢口突擊官軍之後面又赴灄口猛攻官軍激戰多時官軍遂行敗退又聞大都統黃興節制全軍後漢口防務業已完備並鼓舞軍心黨中軋轢因之一併消弭

●薩軍殘艦之抵鎮者

據停泊鎮江日艦如月號來電二十三日上午一鐘半時清國軍艦通濟建威楚泰楚洞保民及其餘軍艦數艘水雷艇一艘退抵該埠停泊該艦隊派員抵日艦申明該艦隊均擬懸掛革命旗唯刻尚未有其旗故暫不懸掛云云

（二十五日下午接到）

煙臺專電

●濟南新政府之組織

濟南民國政府召集紳商學界各代表開會公舉新政府職員舊有官吏之有聲望者仍留爲新政府職員其餘則均行解職

●允宜妥爲保護

青州及沂州等處有滿人多數住居聞該滿人等此次公舉代表赴濟南稟請新政府畧謂吾等居住魯省歷有二百年與漢人無異須妥爲保護等情當經新政府批准

●軍民悉數歸附

東山水師營及砲台均掛白旗官民之投入革黨者頗多

●新政府成立

煙台革命軍已組織共和政府設行政司法外交巡警等科及軍司令參謀等職推舉人才以充任之聞政府於二十四日向各國領事通咨新政府成立事宜

（二十五日下午接到）

要聞一

●資政院擬派員赴各省商議平亂良法

政界人談現駐京資政院議員會咨將由該院簡派委員前往各省與諮議局議商救濟時危之良策以便鎮定大局云

●保定謠傳之辯正

自吳統制被刺後京津喧傳保定有變謂第一鎮與第六鎮互相開仗外間謂該處武備學生亦均起事實係無根之談昨有人自保定來者言保定府毫無變動該處現只有第二鎮中之一標並無一六兩鎮之兵惟東關外有陸軍學堂畢業之入伍生數千人近因軍事倥偬謠言四起昨已一律停課歸家矣

●張紹曾請假之原因

傳聞張紹曾自要求立憲之後政府甚形猜忌每日必有間諜到灤州偵察一切威逼灤州軍兵必變灤目勒於十五日或云十六日親赴灤州運動潘矩楹乘張紹曾忠憤無聊之際慫恿暫請病假以釋政府之疑張從其說政府得遂其謀而潘果得該鎮統制聞該軍移永平後即將張遂回原籍

●武漢官革兩軍對峙現況

十八日蕪湖電云十六日由漢口歸客談云駐紮漢口及沿岸車站等處官軍實有一萬餘人大礮四十二尊之譜武漢革軍兵力約有二萬五千人內一萬五千人仍在武昌逐日練兵其一萬人黃興親自統率駐據漢陽注重防禦工程正行築造之際革軍將士因新募者甚夥欲得精兵猶須需時訓練且革軍槍械不精故除出奇襲擊外尚難進攻云官軍因燒攻漢口之際大行殺戮中外人民均多不以爲然現在官革兩軍對峙時時有礮聲並無激戰云又電云武漢革軍兵備聞黎元洪現已移歸黃興執掌此說未審確否

●外部密議之內幕

探悉各國因中國內亂不靖商業大受損失且各省宣告獨立將來應償之債欵其擔負之責亦未據中政府之正式照會因決定由各國聯合干涉至如何辦法尚未作最後之決定外部刻已探知此耗正在密秘會議以籌對待之方

●理藩部公牘之繁忙

理藩部大臣壽邸及各司官自入本月以來日日到署辦理公務頗形忙碌茲聞內容因內外各部落蒙古王公因南省亂事革軍有種族之觀念故該蒙王等甚爲反對相率來文與擧兵勤王現經壽邸將屢次不以兵戎從事之意向各旗蒙王答復故甚忙碌

●天津外交團之預備

昨日天津外交團爲防亂起見特開會討論一切聞已決定一遇風聲緊急即行措舉各國在津之官階較高者爲指揮官指揮兵隊設法保護天津各租界人民財產務使不授擾害云

九月二十六開
慶豐茶 開設在石槓胡同
停演
天桂茶 開設小南門裡
擇吉
興康茶 開設小什字康里
鳴盛茶 開設什字康里
楊俊峰
本館近聞諸傳有害本報名譽又因各送報夫內有將報隔幾日一送或有常不送到情弊以致取惡未悉確否倘有此弊務望閱報諸君

往上海定期輪船廣告

神戶丸　九月廿五日晌午開（日曆十一月十五日）

西京丸　九月廿九晌午開（日曆十一月十九日）

頭等票日金四十圓（一去）日金六十四圓（來往）
二等票日金二十五圓　同　四十圓
三等票日金十圓

本事務所與及在營口遼陽奉天鐵嶺長春各站均可發賣聯絡船車票

兩輪船現均備有無綫電信以期送信迅速而謀乘客之便利

上海到　大連開　上海開　大連到

每禮拜五　每禮拜二　每禮拜三　每禮拜日　每禮拜日　每禮拜四　每禮拜二　每禮拜六

南滿州鐵道株式會社　大連埠頭事務所

日本郵船會社汽船廣告　由大連埠頭起

山東丸　華九月二十五日　日十一月十五日　晌午開　往太沽營口
高砂丸　華九月二十七日　日十一月十七日　晌午開　往門司神戶橫濱
淡路丸　華九月三十日　日十一月二十日　後四點開　往烟臺大沽
酒田丸　華十月初一日　日十一月廿一日　前十點開　往太沽

日本郵船會社代理店　三井洋行大連出張所　電話（三一〇）（四六〇）

乘船票由本出張所自賣如有乘客請至本所購買

大阪商船會社廣告　由大連埠頭起

嘉義丸　華九月二十五日　日十一月十五日　前十點開　往門司神戶大阪
臺中丸　華九月二十九日　日十一月十九日　前十點開　往門司神戶大阪
臺南丸　華十月初二日　日十一月廿二日　前十點開　往門司宇品神戶大阪
開城丸　華十月初六日　日十一月廿六日　前十點開　往門司神戶大阪
城津丸　華九月二十五日　日十一月十五日　晌午開　往鎮南浦仁川木浦釜山長崎
安東丸　華十月初四日　日十一月廿四日　前九點開　往仁川木浦釜山鎮海郷之浦長崎

○發賣日本鐵道各驛要站聯絡船車票

大阪商船會社大連支店（電話三二〇番）

瑞光木局

本木局新運到安東鴨綠江產出紅松各種木料各種板片價目從廉如有用者即時送到決不有悞特此奉告

設在奉天十間房路南　日本電話一五二番　清國電話一五二號

飯塚工程局

▲包辦一切工程
▲發賣所用工程材料

本局　大連
分局　營口　張台子　奉天　長春　湯山城　安東

萃華新銀樓廣告

本銀樓開設奉天城內銅行西銀行衚衕北向南門面五間開張有年貨高價廉久蒙各界諸君惠顧今本樓不惜重資改修樓式門面命名字招牌添請各省出名名師專做赤金紋銀新式滿漢首飾無不精巧工貨格外克己舊飾回換不折不扣童叟婦女無欺賜顧者請認本樓牌匾無悞

本樓主人

老牌金剛石牙粉

凡身體健否多由牙齒强否欲保牙齒無損須擇精良牙粉滋養固原使其牙無痛生蟲之患但人往往誤爲牙粉專以齒白爲名不知用之後否曾傷牙齒而後患實非淺則牙根漸漏食物雖難欲得美味根牙無用本廠向各國求選採辦精良考察製合金剛石牙粉久用滋養牙根能永無牙痛生蟲之患大有裨益於衛生前是歐美諸國博覽會之下審查魁占受金銀賞牌之名譽品位優等並非別牌可比倘蒙士商賜顧者請認明金剛石牌號以免魚目混珠善用方信言之不謬也此白

大日本東京　平尾贊平謹識　各處洋廣貨店發售

別爾別得胰子

VELVET SKIN SOAP
LEVER BROTHERS LIMITED. PORT SUNLIGHT, ENGLAND.

奉天大東門裡　恰信洋行
同　小北門裡　上田○商會

▲吉房出售▼

大南邊門內路西色家胡同路北第一大門住宅一所兩院七十間一併出售如願購者請至本宅面議若有租賃兩院或一院者均可

色宅主人具

仁丹

奉天鐵工所

並修理發賣建築材料一切　包辦各樣工廠之設備

奉天十間房北路自製鑄各樣應用機器

次亞燐

九重黑牌香皂

欲知凡胰子之品質良否須使用此大香皂可知此胰最能使皮膚純白滑澤異常芳香馥郁恰如携帶香水之氣即此係大香皂之特色也

革命大亂彙報

●關於袁世凱之種々所聞

袁世凱日昨有電到京已於二十一日十二點鐘由信陽起程二十二日必可抵京

袁世凱在京舊有錫拉胡同本宅此番亦循例先居賢良寺已電飭徐世昌爲之預備聞其防衛甚嚴云

袁世凱與黎元洪交涉小有端倪世凱即誇大其詞電告內閣云武漢已略有布置不至決裂若以本館所聞則武漢間黨派漸起紛爭以故元洪遂不固執一見云

袁世凱之平生識者本不以知人目之乃竟出奏命竟將外務部參事端方之子維先者奏調差遣其考語謂其長於外交熟習鄂事端方之子亦長於外交則八大胡同之唱二簧者皆異日袁內閣中之外交才也

又前直隸巡警道舒鴻宜當直紳所不容退閒於北京之羊肉胡同中現亦承袁世凱之拔擢奏調差遣將亦寓於人才之列云

●南京城中之激戰

十八日南京電云今早六句鐘時省垣監獄內收容之囚徒二百餘名與革軍聯絡一氣遂脫獄各携槍械乘勢進攻督署然督署衛兵善戰固守囚徒遂被擊敗囚人之被戕者有五六十人衛兵之受傷者亦有數名云

另電云今早革軍一百餘名搭乘城內鐵路第一次火車進城在督署左近下車直攻督署然警備督署之江防營巡防隊偵探隊奮勇力戰革軍衆寡不敵多數斃命云

又電今早巡防隊兵士中發顯該兵二三十餘名正法事革黨嫌疑者張軍門拿獲後始悉被殺之兵有一半並非革黨該隊隊員某大抱公憤遂致開戰然竟潰敗出南門投於新軍便再舉現督署迤南均歸革軍佔領督署迤北仍屬官軍勢力兩軍對峙形勢最險云

革軍餉械子彈由上海武昌等處運至補給二十一日上海電現南京之官革兩軍大開激戰革軍敗績現仍續行激戰勝敗未決

●黃興登壇拜將之古禮

十三日上午十二句鐘在都督府前築一將台四角列軍旗四面中樹一旗上繡戰時總指揮黃六字集合駐本城隊伍協一軍樂兩隊先由黎都督偕軍事各部部長登壇表發黃代表興屢經戰爭富於軍事知識特舉爲戰時總指揮官凡我將校兵士皆宜聽其指揮當請黃代表登壇將印信委任狀及命令奉交黃君親受於是壇上下羣呼萬歲萬歲萬萬歲歡聲若雷由黎都督敬請黃代表演說黃代表謂兄弟才識本不勝任既承不棄亦不能不盡力現今各省響應大功已將告成然我同胞亦不可以此自滿兄弟今日有三層意思曷我同胞第一須要努力現在黃河鐵橋已毀敵兵已無歸路勢不能不拚死命以與我對敵我若稍存畏縮敵即攻入我腹心矣臨戰時倘不努力後退者決意斬首示衆（衆拍手）第二須服從軍隊紀律非服從不可倘不服從則長官命令皆不能行此種兵士萬不能以之臨戰以後軍界同胞須服從長官命令無論如何危險皆不得規避（衆拍手）第三須協同自來成大事定大業者必自己能同心協力若自己各存意見互相柄鑿無論有何種勢力皆不能成事洪楊之敗其前車之鑒也我同胞無論辦事人及兵士皆宜互相友愛以期共達其目的（衆拍手）演說畢衆復三呼萬歲都督請黃代表下壇乘騎巡視軍隊一周兵士皆舉鎗立正黃代表在馬上行舉手禮巡視畢齊返都督府

滑稽畫

●程德全之得民心

蘇省自聞鄂亂以來各處警電頻仍軍事旁午其巡撫程德全依然坐鎮雍容不改常度就外觀觀之甚爲鎮定其各屬員或幕僚中有所陳請建白及代保獻策者德全皆唯唯諾諾不置可否然有可採之處翌日立見施行可見其胸中早有成竹特在人前輕露顏色耳即本署內外亦未見有十分嚴重之防衛兩之民心頗賴以相安其時雖稍有謠傳撫署後墻有開闢便門兩處之說致民間頗有疑詞實即署東圍墻外毗連督練公所本有旁門可通外間因此誤傳云又其時外間忽喧傳撫署眷屬已遷至上海德全聞之特命其夫人乘坐綠呢大轎前呼後擁出外拜客二天故意從各鬧市經過俾衆昭彰謠詠始息

蘇州得此巡撫故日前宣告獨立舉德全爲臨時之統領云

●南京獨立史

先是南京紳士以蘇浙均已獨立南京不能獨全於是議決十六日由議紳仇涞之及虞洽卿由滬專車赴甯等往謁張督力陳時勢危迫宣告獨立以保全全城生命張督謂無論獨立不獨立我惟拚一死又謂即我一人答應而將軍及張軍門（勳）王統領（有宏）等亦未必願意仇等仍苦勸張督乃許大集各官會議張勳首先反對謂不戰而下豈有如此便宜如戰而敗則與之耳此時惟有一戰鐵良謂現在我生路非戰不可王有宏（統領新招十營）謂我受老帥厚恩既拚死我亦惟一死以報必至力盡而後已各司道則主張中立不懸白旗亦不助清政府究竟主力在軍人獨立之議遂不能決是日會議竟夕到後張督謂吾始終惟有一個老主意（死之謂也）乃各無言而散

十七日事機更迫涂固卿由秣陵關致函張督略謂前請發給子彈迄未蒙允軍心憤激已極現已全體俱變某一人實無力禁制等語聞張督覆函詞甚決絕自會議後張勳乃請張督發給開花砲彈二千顆又請給南城各炮機關（南城各砲正對新軍營壘）張督給與砲機而開花彈則聞未允全發又旗營亦請發開花彈聞給以一二百枚十七日各紳商欲强迫獨立通告各界均竪白旗至晚而戰事起矣

●追錄官革兩軍戰爭情形

▲九月八日之戰

漢口官革兩軍於初六初七兩日之大激戰後官軍因得勝利愈乘勢在競馬場一帶所已恢復地方之兩方面散佈右翼之軍隊季協統更率官兵八百在德國租界後面之鐵路及由該地至競馬場之道中間架設機關砲四尊以擊射在大智門車站附近擬佔革軍左翼中堅之右翼革軍料及倘於此處敗北漢口之平地戰爭終戰結果必爲革軍之不利事跡了然遂在大智門車站東邊之交叉地方架設机關砲二尊野砲四尊猛擊官軍左翼之革軍擊隊革軍之左翼更再三襲擊在競馬場東邊約三百米突地方官軍所布之野砲陣地此時革軍不止受官軍右翼之牽制而官軍之榴散彈更如傾雨革軍始作退卻之狀官軍乘機蜂擁猛擊然革軍之聲勢赤氣反銳不可遏逆擊而來官軍不惟不能奏功且退卻至百米突之遠雖然而官軍之野砲陣地以六尊之大砲向大智門車站及革軍左翼猛施榴散彈革軍右翼苦於散彈力不可支遂退卻於大智門車站西邊之交叉地方革軍退至郭羅敷俱樂部之後之左翼右翼並同時方官軍之左翼兵八百餘名分作兩股一股利用線路及大知門車站之磚房負嵎前進專由側面攻擊郭羅敷革軍中央部之中堅一股由大知門之東交叉地（即前革軍所佔據之地）急射在西交叉地革軍之右翼又由前官軍之野砲陣地用砲轟擊用之中國人家屋全體破壞付之一炬者計十數棟革軍前面發敵軍之猛擊後面受熱火之侵凌不得已將車站及郭羅敷俱樂部等附近一帶平地遽然捨去退至玉帶門車站與大知門線路中間之中國人街市兩軍仍欲作市街戰爭然因時近黃昏不得不告休戰是日戰鬥蓋由午前六時至午後七時接連猛戰無少休息革軍雖時有退步到底以堅強不屈之氣直抵官軍之機關砲口實令旁觀者歎賞不置也此次戰爭計官軍死傷百餘名革軍死傷百七十餘名之譜云

●福州光復小誌

福州十九日光復情形（一）國民義勇隊青年學生軍與常備軍連攻入城中（二）未明一點五十分發難即佔督署火藥局督練公所（三）滿兵抗命即由民軍往攻激戰三點鐘滿營陷落殘兵投降兩面死傷約千名（四）已舉孫統制爲軍政府都督出示安民秩序恢復孫道仁被舉爲都督心存首鼠今（二十）早有逃走消息現正開會另舉

●雲南光復小誌

雲南騰越民軍初六晚間舉義由張文光爲首領當夜光復騰越即舉張君爲都督初九晚光復龍陵十二日光復永昌旋於迤西大理一帶盡行收復十三日得雲南函省城已爲蔡鍔所光復即舉蔡君爲都督李經義已歸順現在民軍所到商市不驚力保外人英法邊兵均守中立迤南大勢亦皆歸順十六日蒙自已懸白旗雲南民軍敢戰之士現有五萬四千餘名

●甯道逃往上海之詳聞

昨日接到滬函甯紹道台文溥自甯波騷動之後即搭坐太古北京輪船逃往上海共同行有一外國人該道到滬之後即將辮髮剪去改服洋裝儼然一新界人物此亦近來最怪之現狀也

批示

▲公署批示

李成儒呈查清賦定章每畝准收經照費銀各五分此外不准需索分文據呈自治會董事田乃良於民間報地每畝祈收經照費洋元一角八分如果屬實殊屬故違定章仰遼中縣迅即認眞確查據實呈覆以憑核辦毋稍徇延切切副呈抄批併發

▲交涉司批示

賈成萬等呈悉查此案經韓司訪聞飭經安奉鐵路巡警局查拿又經本司催據該局移請天津巡警局勒令李恩波家屬將該巡弁交案送究據呈前情仰安奉鐵路巡警局迅速將李恩波查獲送省再行核辦原呈抄發

▲勸業道批示

田克愼等禀悉查前據田德安設此項氷窖擬歸專賣迭經批駁在案茲據該商人田克愼所取鋪保亦與田德安前取保相同其爲改名具禀顯易見究竟是一是二仰即明禀以憑察奪此批

奉天 電話
●金銀鐘表金剛石及各色寶石首飾手戒表鍊墜眼鏡●
▲專運天下名廠眞貨▼
盛長
由外省寄錢
神效淸毒丸
此藥專治諸般疔毒惡瘡癰疽發背對口搭手作痛作癢無名腫毒未潰能消已潰拔毒又治楊梅瘡疳魚口便毒側反天疱天泡瘡棉花瘡男子玉莖生瘡婦人陰痛作癢一切毒淋下疳服之大有神效每盒六角
自二十五日下午六點起

東三省新聞

◎奉天◎

●擬訂保安會詳章

奉天國民保安會業已成立舉定正副會長暨正副參議長惟各項詳章尙未擬訂昨二十五日正會長趙次帥邀請副會長參議長及八部部長公同會議會中辦事詳章以資遵守聞已擬妥三十餘條交由文牘股編撰一俟刊印工竣即開大會宣佈云

●新募防營分別駐守

聞督憲日昨札飭巡防營務處謂現在防務緊急故添招中路巡防隊九營惟人數衆多招集不易應先募集四營一俟成營後即將馬隊第一營步隊第三營駐守淮軍所遺附近省城之遼陽遼中海城三屬步隊第一第二兩營分駐省城以免空虛並將成營日期人員履歷造册呈報以憑查核云

●各司道會議財政

聞政界人云督憲以現在各省警耗迭傳所有協撥東省之欵一時難以應解而部庫又甚竭蹶日昨特召集各司道在公署內會議財政辦法其大致擬將省城及各屬應辦之不急新政暫行從緩提取是項餘欵以應急需並即將飭知遵照所聞如是未悉確否

●屯墾局有停辦消息

屯墾局之設原爲遷徙南省人民前赴蒙古等處墾闢荒地近聞督憲以現在南省均不安靖移民開墾之事一時難以辦理又兼奉省財政支絀日昨與各司道會議擬將屯墾局暫行停辦以資節省經費云

●咨飭查報官有產業

清理財政局日前接准度支部行知謂經部奏准將各省官有之各種產業均各詳細查明造册報部以憑核辦現在該局已備文通咨各司道局所旗署學堂並各府廳州縣一体查照具報以便彙核報部云

●擬會議自治經費

省城暨各屬地方自治經費前督憲奏准附加稅一成提充本年因夏間霪雨爲災撫恤善後需欵孔急經督帥特將附加稅奏准提作撫恤之用以致地方議事會無欵支轉故省城議事會日前通知各屬議會派員來省以便公議經費辦法云

●某司使眷屬赴連

某司使以南省人民在奉從政者近日已將眷屬送回原籍故該司使亦于日昨整頓行裝將夫人及女公子派役乘坐南滿瀛車送赴大連聞擬在日租界暫行寄居以防更變云

●催繳鹽厘

督憲以現在招募巡防馬步各營需欵孔急故日昨札飭壚運司熊司使轉飭各城鹽厘補徵緝私各局將九月份應徵之稅欵限十月初一日一律解省以備接濟兵餉作正開銷故該司使奉札後現已飭各城捐局一律照辦云

●飭催造報憲政程績表

宣統四年第一屆東省應行籌備各項憲政按照憲政舘奏定章程應於本年下季奏報督憲已早行知各府廳州縣遵照辦理惟迄今報到者僅二十四處其餘各屬悉未造送是以又札催該屬務於十月內一律將明年上屆應辦之事項逐一造具册表呈報以憑奏咨事關憲政切毋違延云

●檢驗生稟請派差

檢驗學習所畢業各生雖經酌量分派尙有若干員未曾委用日昨畢業生張子藩等在提法司稟請派赴錦州練習以免久曠蕭法司以查各屬應派練習員檢驗學生業已派定足額俟出缺時再行添派該生等請赴新民錦州等處練習之處礙難照准云

◎鐵嶺◎

●保安會持維銀行

本邑保安會日昨已派會員將大清銀行接收凡官銀號及交通銀行鈔票亦一律仍照常通用云

●錢莊不知大局

萃昶和錢莊前因鈔票兌換銀元獲利至三萬餘元殊屬有意陰害治安現經保安會極力維持各該商鋪再行兌換銀元即以所有銀元充公並擬取締云

●亟宜平定糧價

本邑自聞乱信後人心恐惑糧商高抬價值至貧民無處覓食又兼柴薪昂貴飽煖爲難有保安之責者急宜平定價值也可

◎營口◎

●區官保衛地方

本埠東區區官張君舜卿自到差以來保衛商民從無稍懈近來尤復不憚辛勞無論風雨每夜必親自出局巡查數遍而各崗警士亦因之振勵似此認眞保護可謂不負厥職矣

◎安東◎

●熊大令維持市面

本埠東三省官銀分號日昨因有換現銀之說一時街市喧傳持帖兌換者極形擁擠該銀號頗難支持幸經熊大令設法籌措一律照付市面始得平靜該大令之關心民瘼力濟時艱詢可謂難得焉矣

●芝罘失守之警耗

日昨本埠商鋪政記公司接到芝罘來電謂該埠已被革軍佔領商民俱安居照常未受警慌也

●趙道陳令先後來安

◎岫巖◎

●研究所不續辦矣

自治研究所第二班學員已屆卒業之期聞該所長仇杏橋君業經協同各講員按照學科實行試驗約於九月底即可考竣發予畢業文憑不再續辦矣

●委派科員

州署會計科員蔡紫宸禀准長假迄今月餘所有科務均係張科長介堂一人經理昨聞賈刺史以該科事務殷繁科員一席未便久曠已委張子溥君接充矣

●領鎗中止之原因

岫屬巡警槍枝不敷應用前經州署議妥由罰欵項下提撥購領七密里鎗八十桿子彈千粒擬委常巡官往運曾誌前報茲悉賈州牧以現在南省亂耗警傳奉省募勇孔殷軍火正在需用之際能否照准給發尙難臆料故特據情電詢庶免往返之勞旋接電覆勿庸來省購取故領鎗一事暫從緩議矣

●賈刺史之政蹟

賈書農刺史涖任月餘力除積弊每於民刑訴訟案件尤能順情循理辦別眞僞且案無積壓百姓德之惜乎財力不充新政之進行未易辦理得手刻聞擬籌畫整頓方法以資補救各界人民均皆翹首以觀厥成

●麗金公司開辦紀聞

東區富紳周蓮溪君禀准開鑛曾誌報端茲悉查鑛委員已於日昨到境將該區界鍾家堡子金鑛一處詳細驗訖約於九月內即行鳩工開辦名曰麗金公司現正籌畫一切併聞該公司以蘑菇峪之石棉鑛洞溝之銀煤各鑛其鑛苗均極暢旺均須陸續呈請開採云

◎法庫◎

●張司馬申斥科員

法庫廳署支出欵項向由會計科按月決算造報列憲歷經遵辦在案惟現充該科科員杜利見學問平庸不諳珠算加以終日把持暗娼盧李二姓以致本年正月起至今十個月決算表未經造報昨被張司馬查知嚴行申斥當飭執法科長妥速辦理以省札催而免干咎云

●商會維持地面

法庫商民聞鄂省變亂大形惶恐無賴之徒乘隙滋事在所難免昨經商會有鑑及此擬招募團練數十名以資保衛聞已禀准張司馬現正妥速籌辦矣

插畫

◎蓋平◎

●組織商團

本邑汪大令以各省革軍起事人心惶惑誠恐匪人藉端滋事擾害治安于日昨(二十二日)特行札飭商務會組織商團藉資自衛該會遂即邀集衆商家公推團長十六人每舖出丁一名每夜派團長八人並巡丁五十名在各街往來梭巡現已預備一竊定於二十五日實行云

●銀市近況

本城小洋市價每元加錢五百餘文已誌前報茲悉大清交通及官銀號各紙幣城鄉商號概不收用而現洋又少難資週轉兼以奸商圖利販運出境故小洋每元近又加至一吊餘錢抹銀市落至八吊九百零云

◎海城◎

●飭辦鄉防

城廂董事會函知各屯籌辦鄉防略謂頃奉監督諭飭轉奉督憲札飭籌辦鄉防以安地面等因敝會查城廂與附屯一帶自應及時整頓預警以遏亂源現已知會各議員協助辦理爲此函請公同核議云

◎長春◎

●保安會成立

昨日(二十三日)紳學官商各界齊集自治公所開會首由孟觀察登台演說大旨謂近日各界之驚慌皆慮匪乘隙滋事應即預籌防禦方法莫如效奉省設立保安會藉以維持一切聞各界均屬贊成當議決商家民戶各出年力強壯者一人其會所設在馬號門外同善堂院內並公舉孟觀察爲正會長曹統制爲副會長云

●各種新政均有停辦風說

近因變乱日急人心惶恐各項經費無不支絀故日前議事會會議擬自下月初一日起無論學堂及研究所籌辦所等一律停辦但未悉何守允准否

●工藝教養所停辦之原因

工藝教養所自開辦以來銷出貨物爲數頗多嗣因所長朱某欲飽私囊除貨物加價外又暗扣藝徒伙食以致各藝徒於二十二日同盟罷工要求三欵(一)移須改良伙食令不受餓(二)須發給綿衣使不受凍(三)必須按定章每晚上堂受課因三者皆未允准故一律必出至慶豊永源各棧居住聞今日朱所長面見何守何守以現値欵項奇絀加以人心惶惶不如立即停辦無庸勸其回所故下午當由朱所長傳知藝徒保人令其由客棧領回以俟明春再行續辦云

◎雙城◎

●視察自治委員抵雙

民政使日前札委匡厚生君至各府廳州縣視察籌辦叅事會議事會有無向背情形以便隨時糾正茲悉匡君已於日昨抵雙在府自治籌辦公所停驂云

●注重經學

勸學所副董張閣臣以經學與科學不宜偏重現欽物色經學教員令其在模範小學授課以期保存國粹俾學生不致悞入歧途而染囂張習氣

●徵收附加稅

統稅局總辦曹秋舫大令現已奉文添收附加稅聞此項稅欵彙解民政司存儲以備撥給自治辦公之用該局司書人等因事務增加故終日忙碌不遑憩息矣

●教練所管理得人

巡警教練所于六月間開辦現在已屆畢業期限聞該所管理員那延令君遇事認眞此次考試將各生平日所受之功課分門列表評定分數故說者咸謂該所管理得人云

●德提調告戒屬員

頃聞官界人云旗務承辦處德俊亭提調在値日辦公處告戒屬員等謂切勿聽信市井喧傳爲革黨仇視滿人專事殺戮而起排漢之心致負列祖列宗一視同仁之意況我國自咸同以來鎖鑰洞開降自庚子大局日危黃種岌岌不保倘同室操戈恐師勞財竭不知黃種復爲某國奴隸彼時以土地人民與人而得國者不曰得之滿人必曰得之革黨我輩即爲李自成羅汝才張獻忠諸罪人之續也彼德提調以正當理由相告戒故各屬員亦深爲欽佩云

判詞

奉天府地方審判廳民事案

▲此案金永禎控常萬海不交租地一百二十畝並欠租錢九千吊不給等情據稱伊家舊有金天璋領名册地一百二十畝坐落城南長嶺子於嘉慶七年間經伊先人租給同屯之常國禎名下耕種按年租價錢一百八十吊立有租契至咸豐五年伊租金連昌移家吉省因路遠未來取租算至今年欠租錢九千吊今伊來奉找向常國禎之孫常萬海索討不但欠租不給即地亦不肯交等語當飭呈驗租契及地照等均供稱在吉失火焚燬無存惟稱常萬海並無覺據糧領仍伊祖名領請查追等語傳訊常萬海供稱係伊祖常國禎於嘉慶五年用價典自金坤之手現已照章投稅並呈驗戶管爲証金永禎堅稱係控契投稅當咨度支司調驗存根糧領典契屬實至訊原中保人事隔百年已各無存當飭常萬海同金永禎自向該中保子孫詢問惟常萬海找到唐依明斷來廳供係原中保唐姓後人餘供均不知情應即判決案金永禎控常萬海欠租覆地等情所供一無証據現據常萬海呈驗戶管經本廳調驗存根原立典契業逾百年現已投稅領有戶管金永禎何得捏詞妄爭着判令該地一百二十畝照章歸常萬海更名納糧不許金永禎妄爭訴費銀三兩訴訟費洋六角証人費五錢飭金永禎着繳分別歸公給領此判

洋行
華門街 二十四

●各種工廠用機器各匠傢使農具度量衡器保險銀櫃
●客店賬房厨房專用鐵器傢伙各色油漆顏料電燈電
鈴機器材料等件五金雜貨一概俱全不誤主顧

京 藥局
學自備郵資
滋陰補腎丸
北京農工商部註册 奉天商務總會立案
本堂開設在鼓樓南路東門面三間

奉天地方 但有雨色
長春 營口 大連 地方 北又東風概曇 但有雨色

廣告

●盛京時報館告白●

本報自出刊以來於今數年頗蒙各界所歡迎銷路亦極暢旺故此次特行放大篇幅改良報料以符閱者之盛意惟報雖改良而價仍照舊恐內外各埠閱報諸君見本報加張致懷疑意是以特爲聲明以祈雅鑒

本館現在力加整頓改良一切所有篇幅報料均求整齊省城及各埠　諸訪員諸君應体此意此後訪稿務須新穎更宜確實篇幅放大報稿亦宜加多是爲至要此佈

現值中國立憲時代上下之情本宜通達方成立憲機關本館自開設以來每日接到來函不下數十件而咸關人名譽或證事等詞是非直曲本館概不得知又不忍不採擇登載今擬備告白欄之一小隅專供此等公衆登載之便以期下情上達而補助立憲機關焉其一切干繫本館及各分館均不承担請覓原登人自行詰問及外埠本分局訂登者其刊資亦照此例核資概不多取特此聲明以佈通知將此等

廣告價目列如下　每一百字

登一日　一元
登一星期　二元
登三星期　四元
登三日　一元五
登二星期　三元
登四星期　五元

吉林地方審判廳

得知存案人盜匪徐殿臣福南鄉頭牌二甲拉拉屯因今春被火災逃出四家任意而行不作好事橫行霸道欺族滅戶尙非不改無人敢惹爲此報明貴廳見報速札本地巡警嚴獲速送至吉林事歸前案特報切切須至呈者

明判吉凶直示避禍招福之法

天象子判斷人之吉凶如諸指掌並開示避禍招福之法萬中無一錯亦盡人所悉蓋其法以順逆兩氣之數理爲根據推一切　判斷如神絲毫莫悞也凡仕商各界無論官運財運斷一切事凡願知其吉凶及避禍邀福之法者即乞親赴大連信濃町五十四號(山葉洋行後胡同)就**天象子**求占可也(一般占斷惟取費金二圓至特別重大問題另行酌量加收)如遠地不便親到者尙可通函求判函內必須註明以下三項(一現住地)男女(二)生年干支(三)未到現住地以前之住地(函到即日可覆)

遼陽名花可羨

遼陽頭等聚美南班新到金花紅寶金鳳仙寶鳳四寶玉蘭小峰金寶花五寶等江蘇人也善歌善爲酬應茶資仍取壹元下錢在內近因天氣寒涼故各房間火炕齊開茲有花玉蘭年十九歲頭光脚小性情和氣作家之道誠實之可靠也因父母恐悞女終身有擇配之意且而身價尙可通融此請　遊客雅鑒

島村博士證明　腦病神經病

健腦丸

主效　頭腦各症　頭痛目眩　火氣上衝　耳鳴眼花　心神妄動　怔忡不寐　心思鬱結　神經衰弱　大便閉結　半身不遂

其另治腦症及一切神經殊症有神經衰弱多大之效

藥價　三日分二角　七日分四角五分　五週分二元

本舖　大阪市　東京市　丹平商會

經售　淸國各藥房均有寄售

欲占者鑒

茲有小南門裡天桂茶園西首有位高唐逸士先生素精易理掛命極其靈驗如有心事往問者務於十二點鐘後四點鐘前前往求占可也　亞民氏介紹

各埠銀洋及糧

	日期	錢數	小洋	龍洋	鈔票
長春	九月廿三	五吊七五	四吊二	五吊	五吊一五
公主嶺	七月十六	七十八元	一十三四	一元一	三十四元二
鐵嶺	九月十八	十一吊二	五吊六	七吊九二	二十八元
奉天	九月廿五	九吊二三	六吊五三	十三元	三十六元
營口	九月廿四	九吊六	六吊	十四元五	二十九元
大連	九月廿三	大宗貨物作價以鈔票又用日本秤			

	日期	高米	元豆	小豆	
長春	九月廿三	四斤二	四吊四	四吊二	五吊九
公主嶺	七月初九	八角	一元三三	一元六	一元六
鐵嶺	九月十八	八六吊四	七吊六三	九吊八	十二吊
奉天	九月廿五	一元三	六吊四	八吊	十吊
營口	九月廿四	八斤	九吊二	九吊六	九吊七
大連	九月廿三	三元一二	三元九八	三元六八	四元八六

鐵道時刻單

[illegible]

一資本金一千萬圓
一建造兵鑑商輪船修補一切
一建造各項機器及修補一切
一聘傭用　工學博士二名　工學士六十五名　工匠八千餘名
一油房及碾磨房應用一切之製造修補其他應用之處悉照尊意代辦

株式會社　川崎造船所

本廠所造各項機器別出一新機軸貨品精良一概俱全必期不悞聲譽早馳中外官商各界陸續購備有爭先恐後之勢矣

大連出張所

電話七一〇番　大連濱町

本號自造綢緞布疋並東洋雜貨一概發行

奉天鐘樓南大街路西　**石川洋行支店**　清國電話五二號　日本電話五〇號

本店　大阪市東區高麗橋三丁目
支店　廣嶋市研屋町
出張所　上海法界盆豐泰內
出張所　天津東馬路福音隆內
工廠　岐阜縣稻葉郡茜部村

各樣洋紙店

光明洋行

▲各色印墨　▲大尺布　▲頂上白糖

奉天大南門裡　光明洋行　電話二九
大連大山通　同　本行　電話六〇一
長春北門裡　同　分行　電話七八號
營口水晶宮東謙昌內　同　分行　電話一七

PORTLAND-CEMENT　登錄商標　REGISTERED TRADE-MARK　ONODA CEMENT CO. LTD. DAIREN BRANCH WORKS　小野田洋灰公司大連支社

小野田洋灰公司大連分行

大連臭水屯泡子涯

關東都督府　南滿鐵路會社　賞用

本分行每年製造數一百萬餘樽

總代售處　三井洋行

●湖北彩票第壹百拾八次(開彩八月二十八日)　頭彩六萬圓　總數三萬枚

●安徽彩票第六十次(開彩八月二十四日)　頭彩壹萬圓　總數六萬枚

●大連彩票第九十三次(開彩八月二十日)　頭彩壹萬圓　總數六萬枚

代賣所　福治洋行　奉天小西關南大什字街

英國利華製胰公司自造地球人彩牌香胰子遠近馳名　洗濯最宜　適香

能姣嫩肌膚永有香氣實衛生家一日不可缺之品

東三省專售所　奉天西關路南　小島洋行　電話二〇八號

瀋陽照相館

開設奉天大西門裡路北大清銀行東鄰　本館自用上等藥料精巧技師放大照相永不退色相金從廉特佈

東京尾澤製

全治水

癬瘡神藥

世患癬瘡者不少。外貌醜惡。瘙撓不堪。或流黃水。或出白膿。蛇皮魚鱗。其煩不可忍。癬瘡性頑。有久年不難治之疼者。速有治而不見効者。若有如是能治之癬。此用本堂所製全治水。可以去久年之患。藥水乃本堂秘製。內外馳名。專治乾癬及濕癬。陰囊濕癬。手皮魚鱗。臁瘡膿疱。

久一頑癬。疥癬瘙癢。痞瘡涂髮。穀嘴瘡蛇纏毬風等症。無論男女老幼。不拘年近起。俱用此藥。附患處。輕者五六次而全愈。重者亦不過三四瓶。絕再無發此患。雖多年惡癬。亦能斷根。百試百驗。一無所誤。眞癬症除根之靈藥也

藥種賣藥醫療器械商　奉天城裡鐘樓南大街路東　**長壽堂大藥房**　日本電話三十四番

發行目錄

東西兩洋醫用藥材東西藥用丸
散膏丹諸藥劑馳名芳香胰子官
粉牙粉類工藝理化學用
藥料醫療器及衛生材料
一切俱全不誤主顧

節季已至時候變遷舊罹淋疾之人當此朝夕乍寒多有犯症者惟治淋丸一藥靈效卓著服之耑能治淋疾郎愈幷能防舊病不發如欲購此藥者認明商標到處

延壽堂大藥房

奉天鐘樓南大街路東　長春城內

藥舖設有代售若無代售處可直函知本舖務必將藥即由郵便發去郵費分文不取

永清照相館

奉天鐘樓南路東　(電話十八番)

香味馥郁

不二　數島
芙蓉　大和
朝日　金鐘
洋美人　駱駝
斯達　雙仙鶴
捷利　利利
蜜蜂　琵琶
元寶　錢龍
各種煙草

價格低廉

東亞煙草株式會社

北京專電

●革黨之要求即在此乎

據漢口電云袁項城特飭段芝貴捧持上諭前赴漢陽與革軍磋商媾和事宜革軍則藉滿洲朝廷萬難承認爲辭竟即拒絕不允所請

●袁慰帥之手段

袁慰帥此次入京全體歡迎聞袁之意見擬召集各省諮議局代表開國民議會徵求各省對于國事之意見以便籌辦一切惟慰帥用此操縱手段恐於該會難免爲難之情事云

●翹首望昇平

袁項城與黎元洪商議和約一節多謂此次袁之晉京必獲有好結果者故近來京師上下均皆喜幸安堵如常云

●資政院與袁項城

資政院擬與袁項城疏通情意已於二十三日特開秘密會議一次

●袁項城始終不免重寄

袁項城於二十四日晉京陛見皇上將簡派以組織內閣之重任

●滿人積極的思想

所有旅京旗人此次特開秘密會議磋商維持滿朝辦法並謂無論滿漢應享同一權利資政院若不承認我輩主張則將中外人一併殺戮故意發生外國干涉之朕兆（二十五日晚九鐘時接到）

要聞二

●申明條約

聞駐津各國領事官昨日上院謁見督憲陳制軍申明向兵隊行庚子條約距城二十里不須駐紮二十里內並不許有戰爭情事此說若確不但本埠生靈免遭塗炭即中外財產亦可免受損傷矣

●補修鐵路

昨聞京漢鐵路局因石家庄軍隊接仗將正定府左近地方拆斷損壞不能行車聞經該路局稟請郵傳部已派該路總工程司法員前往正定府調查補修應將各段站長撥調應用以備京漢火車通行

●將來軍械之輸送法

德商賣與清國之軍裝彈藥現擬由西伯利亞綫運至東清鐵路海拉爾站換用自動氣車

由蒙古多倫諾爾經古北口逕往北京云

●錫清帥有授直督消息

開缺奉天總督錫良已奉旨來京陛見現聞內廷人云因直督陳筱帥屢請開缺有以錫制軍補授直督之說並聞錫制軍現居河南街輝縣不日由彼起程來京

●山海關請撥新式快鎗

山海關駐防兵丁向有抬鳥刀鎗於春秋二季操演現在改爲新操此項快鎗無欵籌備經儒都護奏請由陸軍部撥給新式快鎗五百桿隨帶子彈並刺刀佩帶各五百分俟子彈用竣再由部源源接濟以便操防而資保衛現已交部議奏矣

鸚鵡良緣（十七）

那婆子見着有銀子、非常的樂意、隨即接過書信、抽身就要回去、謝生重行又叮嚀幾句、說、千萬不可讓外人知道、要緊要緊、那老婆子說、知道、你只儘管放心、早晚我必替你要一封回信來、謝生說、那就挺好啦、那老婆子隨即抽身就走、簡直回到家裡、特意跑到劉金蕃門口、兜了一個圈子、恰好理琴正在前院裡晒衣、洗衣的老婆子、來在前院墻外、就喊了一聲理琴姐姐、理琴回頭一看、見是洗衣的老婆子、隨即抽身出來、就問道洗衣的老婆子、說你喊我有什麼事啊、那老婆子說、我有一件事想請你上我家裡去坐坐、理琴說、你先回家、我把衣服晒了啦就來、洗衣的老婆子說、我在家裡候你、你務必急刻就來啦、理琴說、是啦、理琴晒過了衣服、隨即就到隔壁去了、洗衣的老婆子、見理琴去啦、隨即將門插上、說、我有一件事、也是人家託了我、我就來轉託你、你務必要替我辦到、理琴說、什麼事哩、洗衣的老婆子說、我今天到大士菴去取衣服洗、有一個少年人、在我跟前打聽你們三太太、他說你們三太太、是他的表妹、特意託我捎一封信、給你們三太太、可也沒有什麼別的事情、我想託你將這封信、捎給三太太、免的我親自進去、你可能帮我這個忙呢、可有一層、還不能讓外邊人知道、

理琴說、你把信拿給我囉、我帶進去看看、如果是我們太太的表親、我進去一問就知道、要是不是親戚、這封信我可就不能出手、洗衣的老婆子說、那也好、你務必要回我一個信就是了、理琴隨即將書信藏在口袋裏、一鼓作氣的回去了、珊珊正在房裡看書、理琴跑到面前、說太太、太太、今天我聽說外邊有個人打聽你、說同你是親戚、珊珊說、那個人姓什麼呢、理琴說、我也不知道哩、是別人告訴我的、珊珊說、這塊地方、那裡有我的親戚呢、理琴說、聽說不是這塊的人、珊珊說、有多大歲數呢、理琴說、我也是不知道、我也沒有親眼看見、都是人家告訴我的、珊珊說、你聽說那個人是怎麼樣的打聽我呢、理琴說、聽說有一封信、珊珊說、有一封信在誰跟前呢、理琴說、信倒在我跟前、我怕太太見怪、我也不敢拿出來、珊珊說、你把信拿出來我看看、我就知道啦、理琴隨即在口袋裡掏出信來、遞給珊々手裡、珊々接過去一看、信皮上寫了珊々賢妹開折、珊々登時呆了半晌、一看字跡、顯然是謝生的筆迹、停了一會、折開書信一看、果然是謝生手寫來的、書信還靡看完、珊珊的眼淚就同滾豆一樣、簡直也看不下去了、只好雙手拏着書信、嗚嗚咽咽的、可就要嚎啕起來了、（未完）

花界消息

▲個中翹楚能有幾人　新平康二衖、二〇鳳仙班各妓、久爲某報所贊揚、余因素未晤面、未敢深信、昨晚隨友人赴該班茶話、余友共有八人、選得妓女、玉紅玉瑟紅玉金翠等五名、其中優劣不等、惟金翠紅玉、尙爲各妓中之翹楚、紅玉性情溫和、舉止端重、若金翠則保雛妓、年僅二七、貌頗可愛、擅長者爲二簧、聆其唱滑油山教子諸劇、應絃合節、聲音洪亮、如此可兒、殊不易得、

市井雜俎

●飭嚴拿包工工匠（奉天）

巡防營務巡日昨呈明督憲謂營口九台子營房由工人孫乃祥包修取具十年保固甘結本年夏間因大雨倒塌甚多擬責令補修該工人聞風先行遠颺請飭嚴拿等情當經照准現已通飭各路防營並各府廳州縣一体查拿究辦云

●乞丐病斃（營口）

本埠關帝廟前萬順居內日前病斃乞丐一名聞該乞丐係田莊台人年五十餘歲前曾患病近因天寒衣食不足以致斃命當經該店主人報明警區轉請檢察廳相驗云

●宣講所添築房間（鳳凰）

龍鳳寺內所設之宣講現因聽講者日即衆多房間狹窄不敷陳設坐位故現經朱監督籌措欵項在該處添建瓦室三間惟刻下尙未工竣云

●屋主與房客大起衝突（鳳凰）

玉家衚衕西口某成衣匠向時租賃李豆房房屋居住日昨其房主李婦與某成衣匠大起衝突聞係窗門墻壁多被毀壞而某成衣以房屋年久失修被雨傾倒彼此各執一是爭執不下嗣經旁人多方解勸始各散歸云

●苦力庶幾足以禦冬矣（蓋平）

衛生巡警每日督飭苦力數十人在西門外修築馬路並砌墊倒塌城墻以資整潔畧爲修補近因天氣寒冷該苦力衣服單薄不堪抵禦現經局長于君發給棉衣各苦力庶不致于號寒矣

●竊案又出（新民）

馬路街某木舖二十日夜間被賊撬門入室偷去小銀洋七十元大洋十八元現已報明警局緝捕矣

●商人不顧公益（鐵嶺）

本邑街市一遇雨水道路泥濘而各雜貨商又將木器等物堆在官街僅有車馬行走處並無行人往來之地殊與交通大有妨得於此足徵商人不顧公益之一斑矣

●何故輕生（錦州）

北關外惠豐當胡同居民某氏其夫故後僅遺一女因家道頗豊故母女得以相安度日現在女已長成該氏遂親擇康雙爲婿過門入贅夫妻間頗覺於愛昨十九日母女二人不知因何事故致起口角母憤恨而出意以爲彼此得以了結不意其女一時情急竟含淚懸樑自縊迨至其母及夫婿回家力即救治而女已氣絶多時矣

●繹員弄巧成拙（雙城）

榮少農太守接奉督撫憲札開案據西北道李家鰲稟稱東文繙譯候選縣丞徐美韶月支薪水五十兩伊嫌薪水鮮少託曰本領事代爲要求職道因體統攸關未肯照准伊又遞稟辭差未及派員接替伊逕行而去伊似此囂張理合稟知通飭各城如該員到境勿得任用以抑陋習等因准此合亟札飭札到該府即便遵照云云

●卸糧起衅（營口）

二十一日上午東永茂碼頭迤東河沿富發德糧房由船起卸紅糧經該糧房櫃伙自行起運當有袋行頭原某向前阻撓謂該船載須經伊等扛卸該糧房則稱向來卸運糧載皆伊櫃伙自行扛卸原某不服爭執良久勢將興訟該船載亦已停卸刻尙未知如何了結云

●爭地行兇（岫巖）

東路蘇子溝有于得年者因與鹿金昌山場毗連交界不清屢起爭端昨復兩相扭打因于某帶有尖刀一柄竟將鹿金昌左背扎傷嗣經該區官帶送警務公所轉送州署訊驗云

●同名受累（法庫）

櫻桃溝住戶趙殿恩家前夜被盜三四人入門搶掠將趙扭至門外用鎗擊斃並呼王海峰速走携賍潛逃次日由村長報經張司馬親往詣驗一面札飭警務長轉行各區官弁一体協緝嗣據該處巡官王輔㮋將狐狸溝住戶王海峰拿獲羈押在案復經警務長韓某帶同劉巡官購綫由鐵界網戶屯將此案正賊程文祥王海峯二名同時拿獲並搜出原賍等件昨由張司馬提堂嚴訊該犯慨認不諱共從犯王海峯亦無異詞當即取具供結聽候核辦至前時所獲王海峰大約不難水落石出矣

●派警捕獲劫犯（法庫）

西北區大房身村南五里許有甲乙丙三人各持刀棍攔路搶劫被該屯預備巡警某中聞知持槍追捕當將該犯三人一併拿獲送交該管警區呈廳懲辦云

●農界驚惶（雙城）

頃聞榮少農太守接到上憲札文勸丈浮多地畝籌措自治經費農界聞知消息即三五成群交口私議其情形甚爲驚惶由是觀之非當年勸丈地畝之苛彼農民有如何虐斯之恐懼耶

▼二十六日九宮飛星方位吉凶圖▲

九紫	南　方	休門	求官引見吉
二黑	西南方	生門	行旅覓利吉
七赤	西　方	傷門	營業折本凶
六白	西北方	杜門	丟失不得凶
五黃	中　位	五命	諸事亨通吉
一白	北　方	景門	請醫療病吉
八白	東北方	死門	百事堵塞凶
三碧	東　方	驚門	捉捕盜賊吉
四綠	東南方	開門	開市營業吉

電話 中四三〇號 日一二一番 盛京時報館

總行
日本東京市日本橋區駿河町壹番地

分行
倫敦 漢堡 紐育 桑港 孟買 甲谷他 盛谷
新甲坡 瓜哇 蘭貢 馬尼喇 香港 厦門 臺南
臺北 廣東 清島 上海 漢口 芝罘 京城 仁川
天津 海參威 大連 牛莊 鐵嶺 長春 哈爾濱

三井物產株式會社奉天出張所

設在大西關 電話 日本（二一二） 清國（三三五）（三二七）

啓者本行開設歷有年已各國各埠通商口岸均設有分行可見本行交易之茂盛所有敝買大宗之貨物豆子豆餅棉布洋棉木材撫順煤麵粉各種雜貨各種機器鎗礮軍械並經理保險代理船務等事認眞辦理買賣貨物格外公道如蒙官商賜顧者請到本行面議爲幸

本行主人謹白

晋羅斯烟公司分行

奉天鼓樓北　電話三百九十二號

啓者本公司監製埃及紙烟屢次細心研究蓋用歐美烟葉製成在全球咸爲上等美品吸之與衛生大有裨益中外久已馳名啜烟者最要注重衛生可免無患之慮以及新到頂高品各樣呂宋烟鼻烟皮煙夾金玳瑁嘴衛生藥胰子專能解毒避瘟用以洗浴可免傳染之患等貨各目甚多不及細載故特通告光顧諸君請速購爲幸

總行設立 埃及京城 英國代理處 倫敦
分設 天津 英界廣隆路
中國 北京 中街城內北馬路 崇文門內大街 同仁醫院對過

資本金四千八百萬圓
公積金壹千七百拾五萬圓

總店 橫濱

支店
神戸 東京 長崎 大坂 倫敦 里昂
紐育 桑港 布哇 孟買 香港 上海
漢口 天津 北京 大連 旅順 營口
遼陽 鐵嶺 長春 安東縣

奉天城內四平街
橫濱正金銀行奉天支店
電話十二番

本社自分設於奉天以來多歡迎此種博愛主義故欲求附入者誠不乏人斯道昌明可爲欣幸惟聞近日各界已有多數贊成本社宗旨惟以不得其門而入適令人裏足不前殊爲遺憾茲特將本社辦事處詳揭報端俾衆週知凡有入社希望者一到下記地方直接向辦事處報告決不至有悞卽希惠然肯來爲盼特此佈聞

日本總領事館內
日本赤十字社奉天委員部謹啓

防寒耐久

好評嘖々

經濟的の逸品!!

品質優美にして變色退色の憂なく堅牢にして温きこと普通木綿及ネル製の三倍以上なり粗悪品あり鬼印㊥印に御注意

鬼印 コール天足袋及各種仕立物

見本 遂時共●股引一足金 元●足袋一足金四十錢●シャツ及半ズボン一枚各金壹圓五十錢宛

東京日本橋小傳馬町二
製造發賣元 ㊥ 寺田商店
電話長浪花二八〇七 振替東京八三六七
（特約販賣希望者は照會され）

七旬老翁特別奇症

武昌呂阜泉翁肖像

呂翁阜泉數年前患半身不遂之症而章廉士大醫生紅色補丸所治愈至今康强如恒耆儒呂阜泉翁年當古稀現居湖北武昌承來函云〇僕欲再國之人皆知章廉十大醫生紅色補丸救僕出死入生之功效也故特書數語於左○光緒卅四年時僕在宜昌當籌餉釐捐兩局之幕賓因家書所有爭端觸動肝腦遂成癱瘓左偏半身莫能擧動毫無知覺雖擊僕之亦不知痛癢兩腿痠軟胸膈脹悶曾延中國名醫診視非徒無效且轉使大便不通小便艱澀日夕臥床茶飯不進一年之久自度病重告假回里輪舟上下皆賴人舁既抵里門承諸親友皆來探視見僕病勢如是沉重無非空言慰藉而已幸有一友勸僕試服章廉士大醫生紅色補丸僕思中日之藥既已備嘗毫無所濟姑將是丸一試服之不意服之未久即覺轉機耐心久服腿疼漸減左手能擧足能步履行動漸進從此痛苦全消飲食如常矣章廉士大醫生紅色補丸有救僕出死入生之奇效願吾儕之人皆知是丸之功俾凡患如余之疾者皆可賴以獲愈焉呂翁之保證書於西歷一千九百十年所寄至十一年九月間本局代表曾訪謁之見其體氣强健仍極讚不置此補血補腦天下馳名之章廉士大醫生紅色補丸已治無數之左癱右瘓半身不遂以及凡由腦筋失調或血薄不潔所致各疾莫不藥到病除捷如影響也中國各處藥局商店凡經售西藥者均有出售如疑假冒可直向上海四川路八十四號章廉士醫生藥局中國總發行函購或向重慶白象街分行函購亦可價銀每一瓶大洋一元五角每六瓶大洋八元遠近郵費一律不取

治愈呂君之疾者章廉士大醫生紅色補丸也

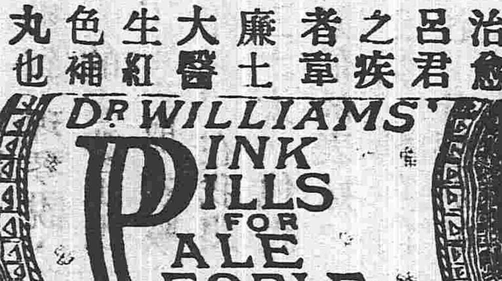

其餘紅色補丸都是假冒

大合錢店

本店開設在大南門裡專爲川換洋元銀兩各銀行鈔票匯兌北京上海天津各埠匯兌電匯票匯照不誤結賬有向該處匯者請到本店面議匯費務必從廉

日本電話四十八番 中國電話一九四號
本店主人啓

度支塩運兩司維持市面廣告

近因鄂省亂事謠言蠭起市面恐慌銀根異常吃緊度支鹽運兩司均爲維持市面起見日昨通電各屬凡屬一切納稅之款一律改收大清交通兩銀行東三省官銀號鈔票無須徵取現銀俾留現銀以便周轉市面云云茲將原電照錄於左

各府廳州縣衙署及稅捐塲釐補徵各局現在市面銀根甚緊現洋留在本境周轉所有應徵之錢粮稅釐各欵一律收用大清交通東三省官銀號三家鈔票不必徵取現洋如無鈔票之處聽民自便不得勒肯仰即轉飭所屬一體遵照度支司鹽運司泌

雲龍番菜館

中外號房飯特別減價數目開列於左
頭等 飯四元 乾房一元五
二等 飯三元 乾房一元
三等 五角
特此佈告以便選擇
中國電話二百七十九
本飯店主人啓

火柴廠

中國爲何自不設立火柴廠因所出樹木可作火柴甚多而東省更夥近來最新式之火柴廠皆用敝廠之機器敝廠係德國京都栢林著名之廠名曰羅倫機器廠英文名 A. Roller, Engineering Works, Berlin, 如欲知價目及他項詳細者請函致上海江西路十號百錄鋼廠聯行德意志萃成機器公司當即照覆可也

經理張經貫啓

九重黑香皂
各處均有出售

レーベン

羅腦病及神經衰弱病者請看

醫學博士 岡田國太郎氏推獎

凡人皆望一生之成功及一身之快活然無能力者斷不能成功無體力並腦力就衰者亦斷不能快活蓋體力與腦力者爲成功與快活之根源也夫溜賓者乃爲增入腦力與活力之一種植物藥也其中含有多數之燐酸故於治療神經衰弱以解鬱悶而壯元氣以增氣腦力而有絕大之功效總之溜賓一物能爲增進腦力之本源即能爲快活元氣與一生成功之天使凡羅左之病狀者曷不一嘗試之也

主治效能

凡羅腦病 腦神經衰弱 腦充血 頭痛 能暈 稀斯鐵留 稀和空鐵留 貧血等之腦神經諸病者宜推此爲最良之藥又係依最熟練之方術製成故此最新式之錠劑設依其說明而試服一劑無論如何之腦神經病及稀斯鐵留病定能根治決不似以下劑之大黃所作之丸鼻藥等類設更依次說明白服至百錠一百錠者無論如何之腦神經衰弱及稀斯鐵留等病症仍云有不愈者未之有也

送呈 漸次且可送呈腦神經病之療法說明書

藥價		
三十錠 三十錢	五十五錠 五十錢	百錠 八十五錢
二百錠 一圓六十錢	四百錠 三圓	八百錠 五圓五十錢

●有信用之各藥店中若無此藥宜通知發行所全國無送費
●無信用之藥店中宜審愼買他藥

東京銀座弓町二十二番地
發行所弘濟藥院藥品部
振替貯金七七七號 電話京橋三〇八

營口大石橋間